

การใช้งาน Andaman Server (Head Office)

Note: เป็น Software ที่ใช้สำหรับการจัดการสินค้าของร้านที่มีมากกว่า 1 สาขา โดยที่แต่ละสาขาต้องมี Internet เชื่อมถึงกัน

สำหรับร้านใดที่ข้อมูลของสินค้าหลายสาขาเหมือนกัน สามารถสร้างจาก Andaman server เป็นต้นฉบับและ Copy ไปยังสาขาต่างๆ ได้เลย ไม่ต้องไปสร้างใหม่ในสาขานั้นๆ เพื่อประหยัดเวลา

A. เข้าโปรแกรมโดยกดที่ Icon ดังภาพ



B. ระบบจะให้ทำการใส่ Username และ Password สำหรับเข้าโปรแกรม



C. หาก Username และ Password ถูกต้อง จะเข้ามาที่หน้าหลักของโปรแกรกดังภาพ

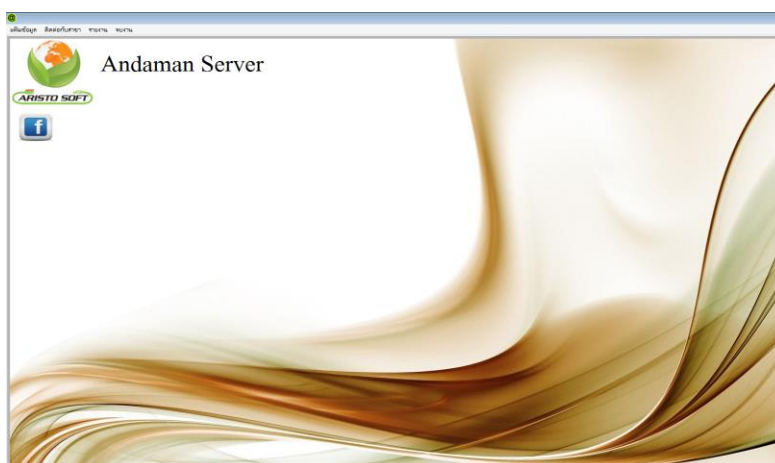

1. การสร้างทะเบียนสาขา

คือ การสร้างทะเบียนของร้านสาขาที่มีการใช้งานโปรแกรม Andaman POS

- ไปที่เพิ่มข้อมูล และเลือกที่ทะเบียนสาขา ดังภาพ

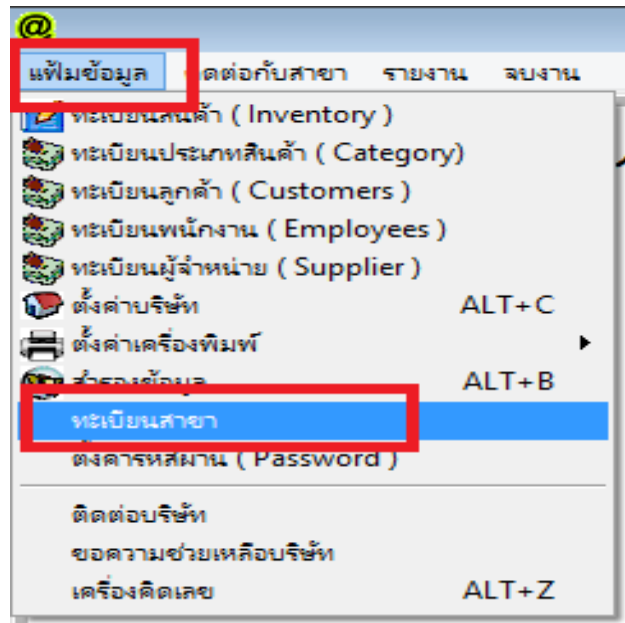

- จะเจอกับหน้าที่ใช้สำหรับการสร้างทะเบียนข้อมูลสาขา



1.1 วิธีการเพิ่มทะเบียนสาขา

- ใส่ชื่อสาขา และกดปุ่มบันทึก ดังภาพ

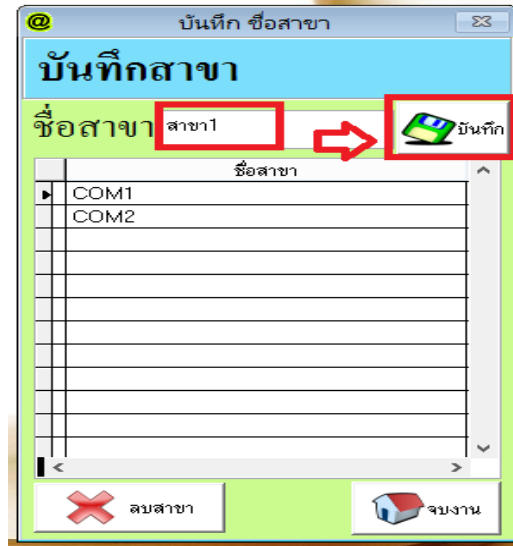

หมายเหตุ : การสร้างชื่อสาขานั้น ให้ยึดเงื่อนไข คือ ชื่อสาขาที่จะเพิ่มเข้าไปใน Andaman Server ต้องตรงกับเลขที่เครื่องของสาขานั้นๆ โดยสามารถตรวจสอบได้ดังนี้

- ไปที่โปรแกรม Andaman POS ของเครื่องสาขานั้นๆ เข้าที่เพิ่มข้อมูล และ เลือกเมนูตั้งค่าบริษัท

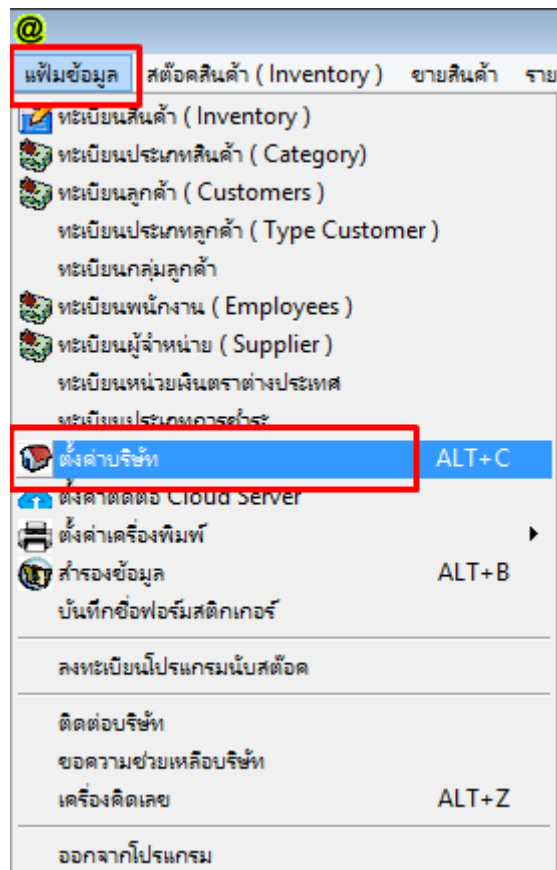

- ให้ดูในช่องเลขที่เครื่อง ดังภาพ **จะต้องตรงกันกับที่จะสร้างใน Andaman server**

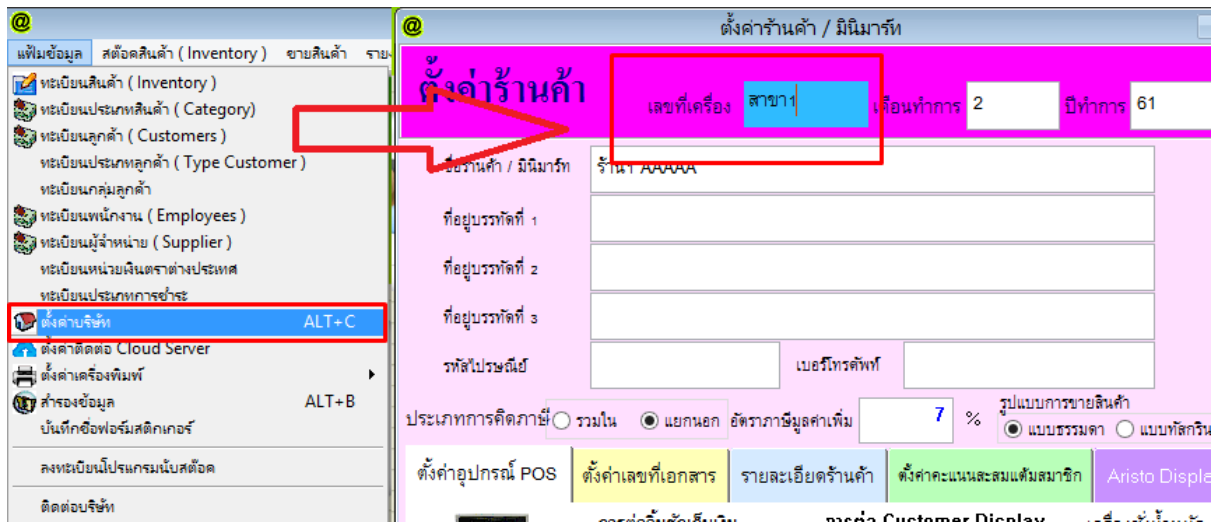

ตัวอย่าง เครื่อง POS สาขานี้ เลขที่เครื่องคือ “สาขา1” ดังนั้น ใน Andaman server ก็ต้องตั้งเป็น “สาขา1” ให้ตรงกัน

1.2 การลบทะเบียนสาขา

- นำเมาส์ไปคลิกเลือกชื่อสาขาที่ต้องการลบ และกดปุ่มลบ ดังภาพ

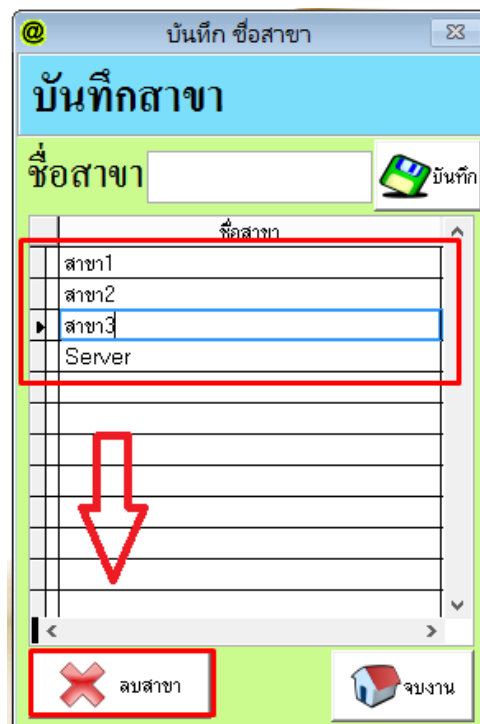

- ระบบจะทำการลบรายชื่อสาขาดังกล่าวที่ได้เลือกออกไป

2. การตั้งค่าการติดต่อสาขา

คือ การกำหนด ให้ Andaman server ติดต่อกับฐานข้อมูลสาขาอื่นๆที่ได้สร้างไว้

- เลือกที่เมนู ติดต่อกับสาขาและเลือกที่ ตั้งค่าการติดต่อสาขา ดังภาพ

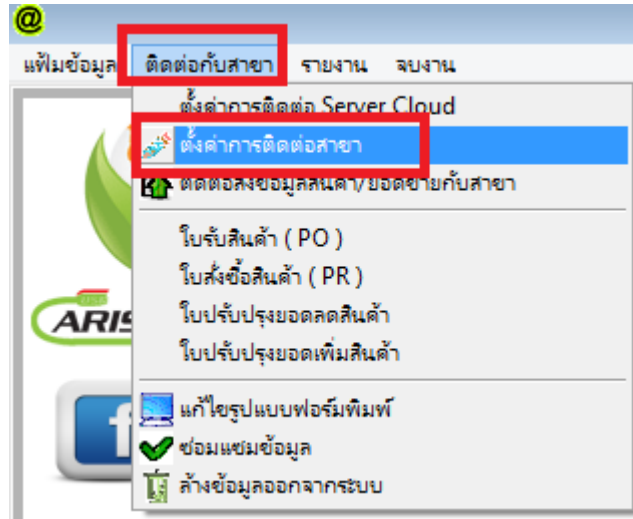

- จะเข้าสู่หน้าการตั้งค่าทะเบียนสาขา

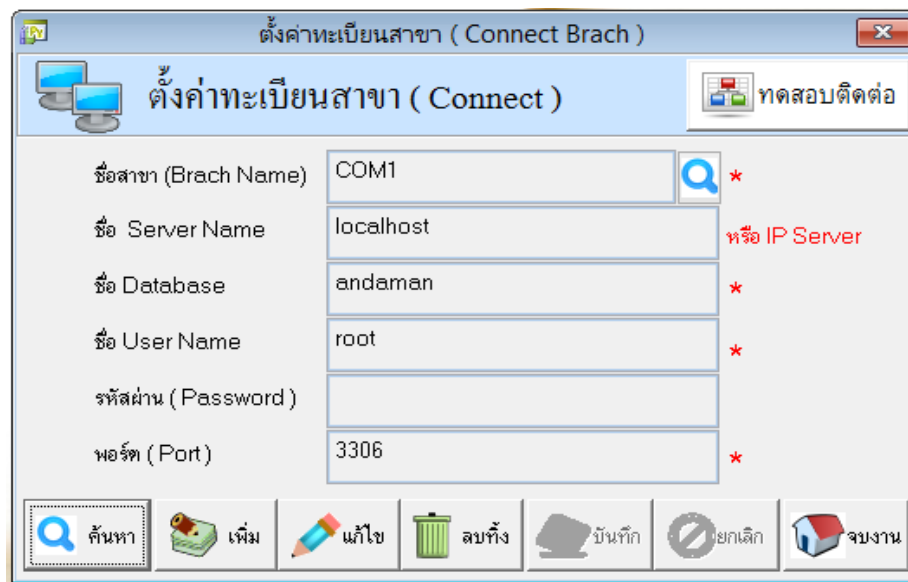
A screenshot of the 'ตั้งค่าทะเบียนสาขา (Connect Branch)' dialog box. The title bar reads 'ตั้งค่าทะเบียนสาขา (Connect Branch)'. The main area contains a table for configuration:

ชื่อสาขา (Branch Name)	COM1	*
ชื่อ Server Name	localhost	หรือ IP Server
ชื่อ Database	andaman	*
ชื่อ User Name	root	*
รหัสผ่าน (Password)		
พอร์ต (Port)	3306	*

At the bottom, there is a toolbar with icons for 'ค้นหา', 'เพิ่ม', 'แก้ไข', 'ลบทิ้ง', 'บันทึก', 'ยกเลิก', and 'จบงาน'.

- ใส่ข้อมูลของทะเบียนสาขาที่ต้องการเชื่อมต่อด้วย

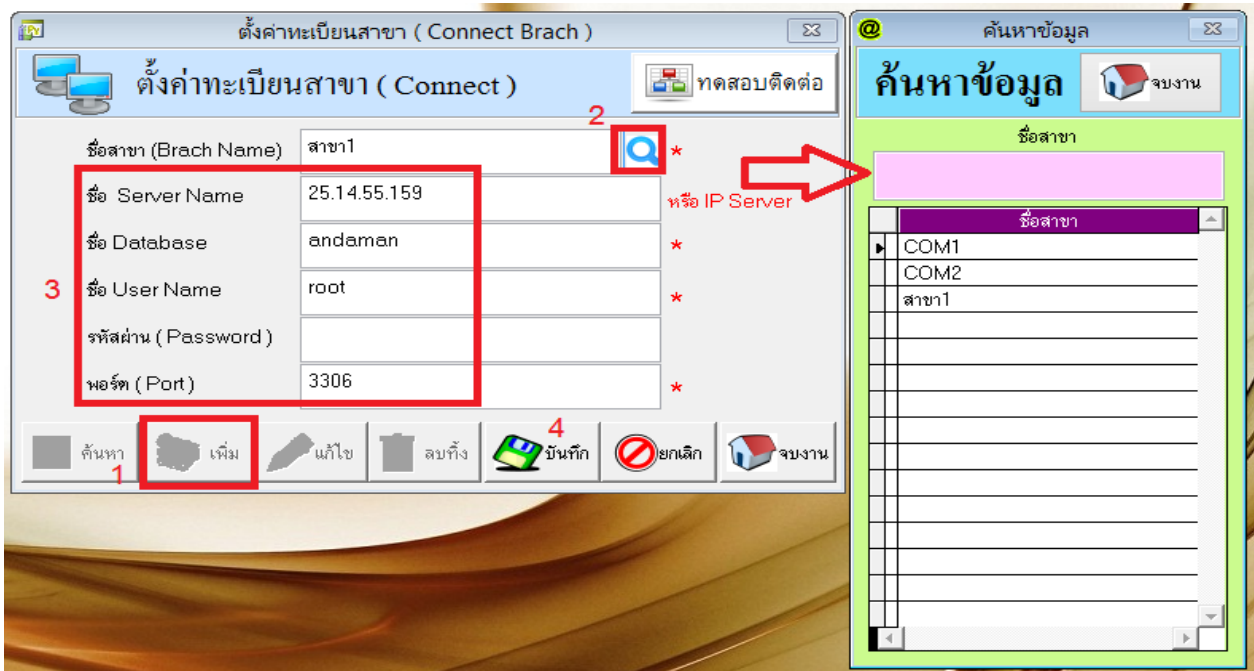

- 2.1 กดปุ่มเพิ่ม
- 2.2 กดปุ่มแว่นขยายเลือกชื่อสาขาที่มีการตั้งไว้ในข้อ 1
- 2.3 ใส่ข้อมูลการเชื่อมต่อฐานข้อมูล (Hamachi , IP address , Computer name , NAS,อื่นๆ)
- 2.4 กดปุ่มบันทึก
- 2.5 กดปุ่มทดสอบการเชื่อมต่อ หากขึ้นดังภาพแสดงว่าการเชื่อมต่อฐานข้อมูลทำได้สมบูรณ์

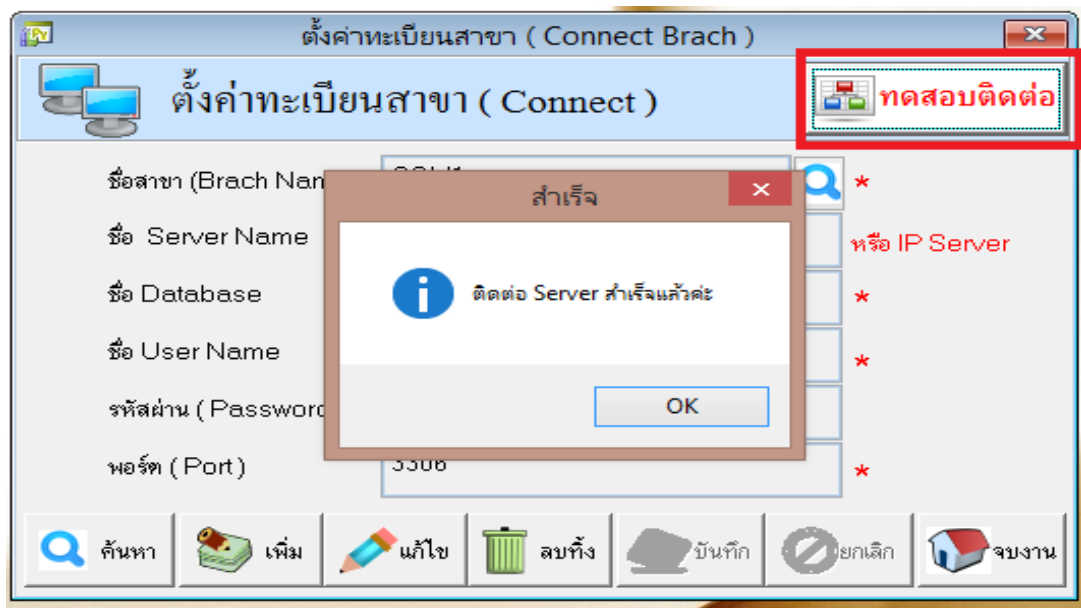

3. การเตรียมข้อมูลสินค้า

- ทำการสร้างฐานข้อมูลของสินค้า เหมือนโปรแกรม POS Version ปกติ

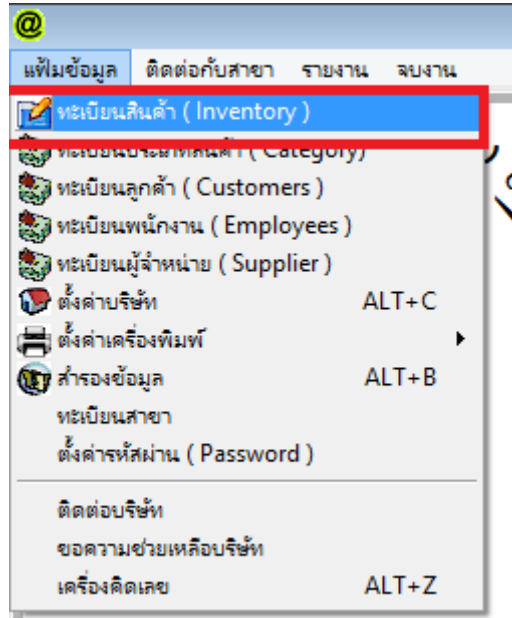

- หน้าตาของเมนูคลังสินค้าจะเหมือน POS Version ปกติทุกอย่าง (ประเภทสินค้า , หน่วยนับ , สินค้า)

ทะเบียนรายการสินค้า							
รหัสสินค้า	Barcode	ชื่อสินค้า	หน่วยนับ	ราคาขาย	ราคาต้นทุน	คงเหลือ	ประเภทสินค้า
0000001	0000001	น้ำดื่มดาซัง-ขวดเล็ก	ขวด	10.00	5.00	850.00	น้ำดื่ม
0000002	0000002	น้ำดื่มดาซัง-ขวดใหญ่	ขวด	20.00	10.00	495.00	น้ำดื่ม
0000003	0000003	น้ำดื่ม PP -ขวดเล็ก	ขวด	8.00	4.00	800.00	น้ำดื่ม
0000004	0000004	น้ำดื่ม PP -ขวดใหญ่	ขวด	15.00	8.00	500.00	น้ำดื่ม
0000005	0000005	แสงโสม-ขวดกลม	ขวด	300.00	230.00	100.00	เหล้า-เครื่องดื่มแอล
0000006	0000006	แสงโสม-แบน	ขวด	250.00	180.00	100.00	เหล้า-เครื่องดื่มแอล
0000007	0000007	เหล้า 285 - กลม	กลม	500.00	380.00	500.00	เหล้า-เครื่องดื่มแอล
0000008	0000008	LEO beer ขวดเล็ก	ขวด	50.00	40.00	250.00	เหล้า-เครื่องดื่มแอล
0000009	0000009	เอสโตล่า 750 mm.	ขวด	12.00	8.00	500.00	น้ำอัดลม

4. การติดต่อส่งข้อมูลสินค้าไปยังสาขา

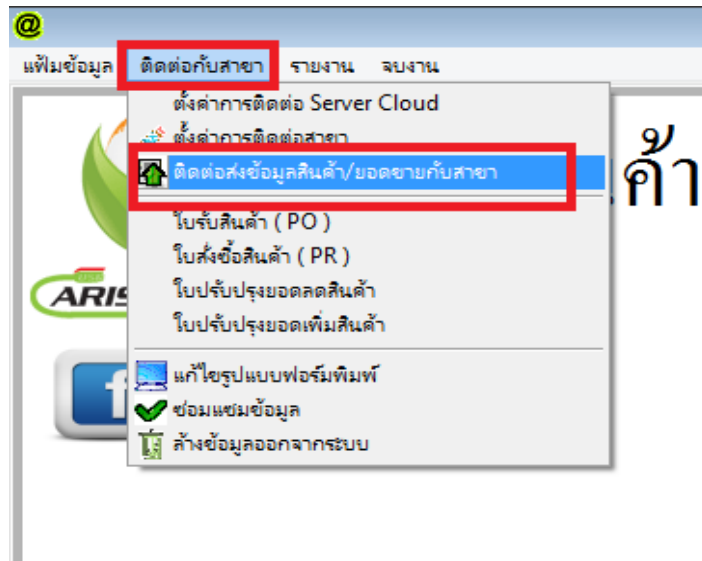

A screenshot of the 'Aristo Pos Head Office' software interface. The window title is 'Aristo Pos Head Office'. The main area displays a table with the following columns: รหัสสินค้า, Barcode, ชื่อสินค้า, หน่วยนับ, ราคาขาย, ราคาต้นทุน, คงเหลือ, and ประเภทสินค้า. The table contains 9 rows of data.

รหัสสินค้า	Barcode	ชื่อสินค้า	หน่วยนับ	ราคาขาย	ราคาต้นทุน	คงเหลือ	ประเภทสินค้า
0000001	0000001	น้ำดื่มช้าง-ขวดเล็ก	ขวด	10.00	8.00	850.00	น้ำดื่ม
0000002	0000002	น้ำดื่มช้าง-ขวดใหญ่	ขวด	20.00	10.00	496.00	น้ำดื่ม
0000003	0000003	น้ำดื่ม PIP-ขวดเล็ก	ขวด	8.00	4.00	800.00	น้ำดื่ม
0000004	0000004	น้ำดื่ม PIP-ขวดใหญ่	ขวด	16.00	8.00	500.00	น้ำดื่ม
0000005	0000005	เมล็ดมะขาม	ชาม	300.00	230.00	100.00	เมล็ด-เครื่องผสม
0000006	0000006	เมล็ดมะขาม	ชาม	250.00	190.00	100.00	เมล็ด-เครื่องผสม
0000007	0000007	เมล็ด 285 - กวน	กวน	500.00	390.00	500.00	เมล็ด-เครื่องผสม
0000008	0000008	LED beer ขวดเล็ก	ขวด	80.00	40.00	250.00	เมล็ด-เครื่องผสม
0000009	0000009	เมล็ดลำ 750 mm.	ขวด	12.00	8.00	500.00	น้ำดื่ม

4.1 การโอนสินค้าประเภทสินค้าไปยังสาขา

- เลือกข้อมูลสาขาที่ต้องการโอนประเภทสินค้าไป
- กดปุ่มโอนประเภทสินค้าใหม่

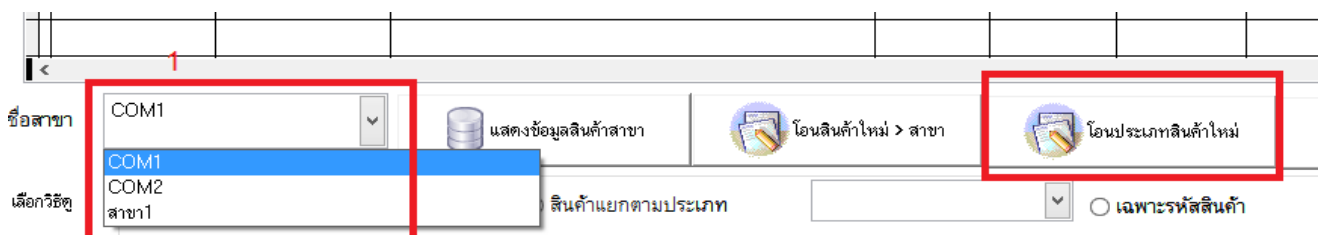

- ระบบจะทำการตรวจสอบข้อมูลว่ามีประเภทสินค้าใหม่ใดบ้างที่ฝั่งสาขายังไม่มี (ยึดจากรหัสประเภท) โดยจะขึ้นข้อมูลให้ดูก่อนโอน หากต้องการยืนยันให้กด Yes หรือ ตอบ No เพื่อยกเลิก

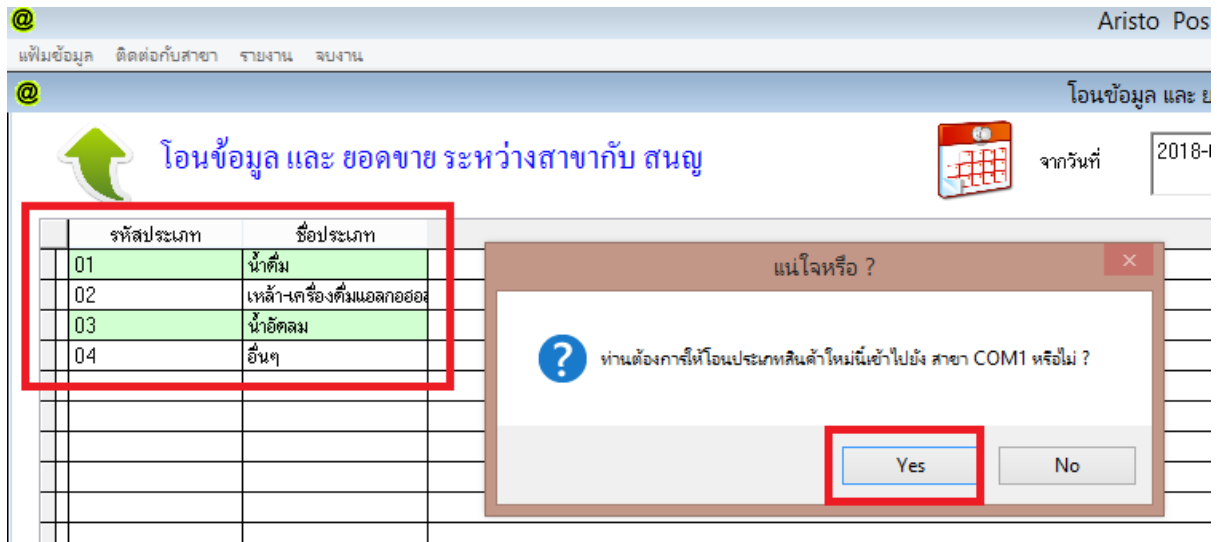

- เมื่อไปตรวจสอบฝั่งสาขาจะมีประเภทสินค้าขึ้นเหมือนข้อมูลที่โอนไปดังกล่าว

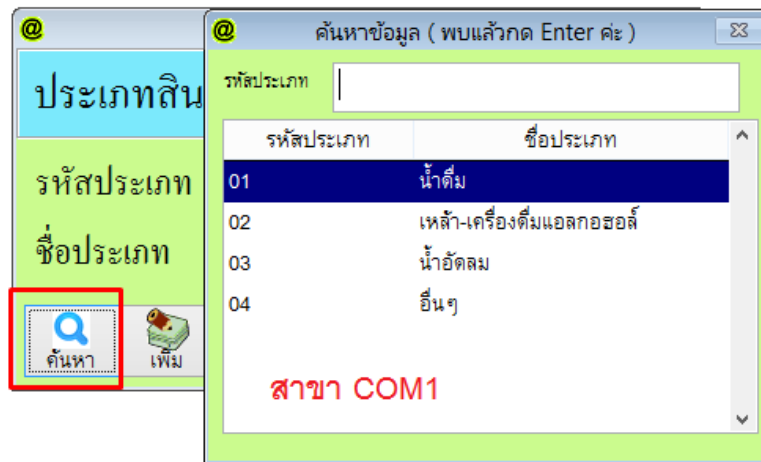

4.2 การโอนสินค้าไปยังสาขา

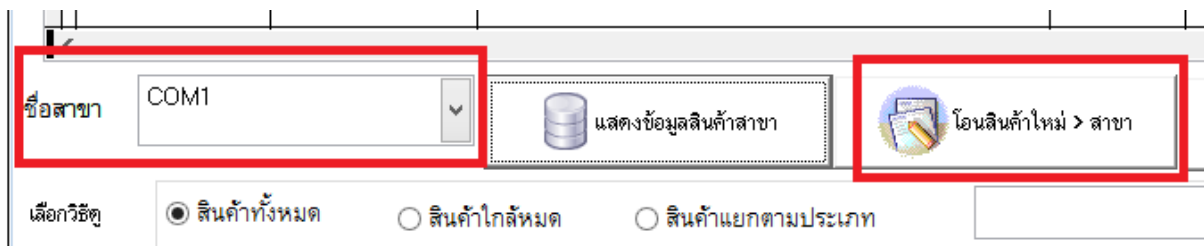

- เลือกข้อมูลสาขาที่ต้องการโอนรายการสินค้าไป
- กดปุ่มโอนสินค้าใหม่ > สาขา

ไอ้ข้อมูล และ ยอดขาย ระหว่างสาขากับ สนง

จากวันที่ 2018-03-27 ถึง 20

รหัสสินค้า	Barcode	ชื่อสินค้า	หน่วยนับ	ราคาขาย	ราคาต้นทุน	คงเหลือ	ประเภทสินค้า
8577	8577	ครีมทาหน้า ABC	แพ็ค	50.00			แป้ง
0000004	0000004	แป้งเด็ก SS	ถัง	80.00			แป้ง

แน่ใจหรือ ?

ต้องการให้ไอ้สินค้าใหม่เข้าไปยัง สาขา COM1 หรือไม่ ?

Yes No

- ระบบจะทำการตรวจสอบข้อมูลว่า มีรายการค้าใหม่ใดบ้างที่ฝั่งสาขายังไม่มี (ยึดจากรหัสสินค้า) โดยจะขึ้นข้อมูลให้ดูก่อนโอน หากต้องการยืนยันให้กด Yes หรือ ตอบ No เพื่อยกเลิก
- ระบบจะใช้ระยะเวลาในการโอนข้อมูลช้าหรือเร็ว โดยขึ้นอยู่กับปริมาณของจำนวนสินค้าใหม่และความเร็วอินเทอร์เน็ตของแต่ละที่
- เมื่อโอนรายการสินค้าครบแล้วสำเร็จแล้วจะขึ้นดังภาพ

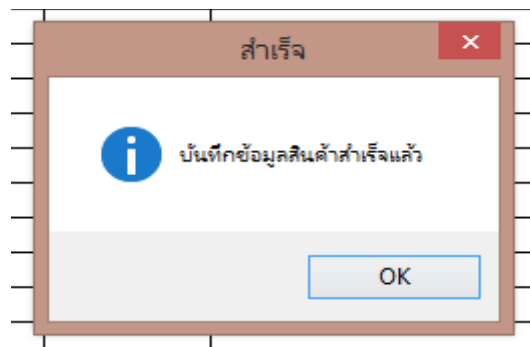

- ที่คลังสินค้าของสาขาจะมีรายการสินค้าใหม่ นั้นขึ้นมา

ค้นหาข้อมูล

รหัสสินค้า Barcode ชื่อสินค้า

เรียงตามชื่อ
 เรียงตามรหัส

รหัสสินค้า	ชื่อสินค้า	ราคาขาย	คงเหลือ	Barcode	หน่วยนับ	วันเปลี่ยนราคา
0000004	แป้งเด็ก SS	80.00	0.00	0000004	ถัง	--
099279807502	แป้งคุชั่นอโลเวอร์ 99% 21 22	249.00	0.00	099279807502	ถัง	--
1	1	1000.00	0.00	1	โหล	--
1111	แป้งเอ็มบาย 21	690.00	0.00	1111	ตลับ	--
1112	แป้งเอ็มบาย 22	690.00	0.00	1112	ถัง	--

4.3 การโอนสินค้าใหม่ไปยังสาขา (เฉพาะบางรายการ)

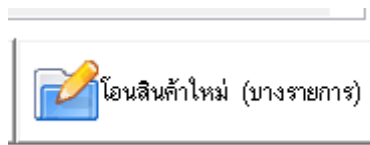

หมายเหตุ : ใช้เหมือนกับกรณีโอนสินค้าใหม่ไปยังสาขา แต่จะสามารถเลือกได้ว่าจะโอนตัวใดไปบ้าง (ไม่เอาทั้งหมด)

- ให้ทำการ / ในช่องเลือกรายการ เฉพาะรายการสินค้าที่ต้องการโอนไปยังสาขานั้นๆ
- กดปุ่มจบงาน

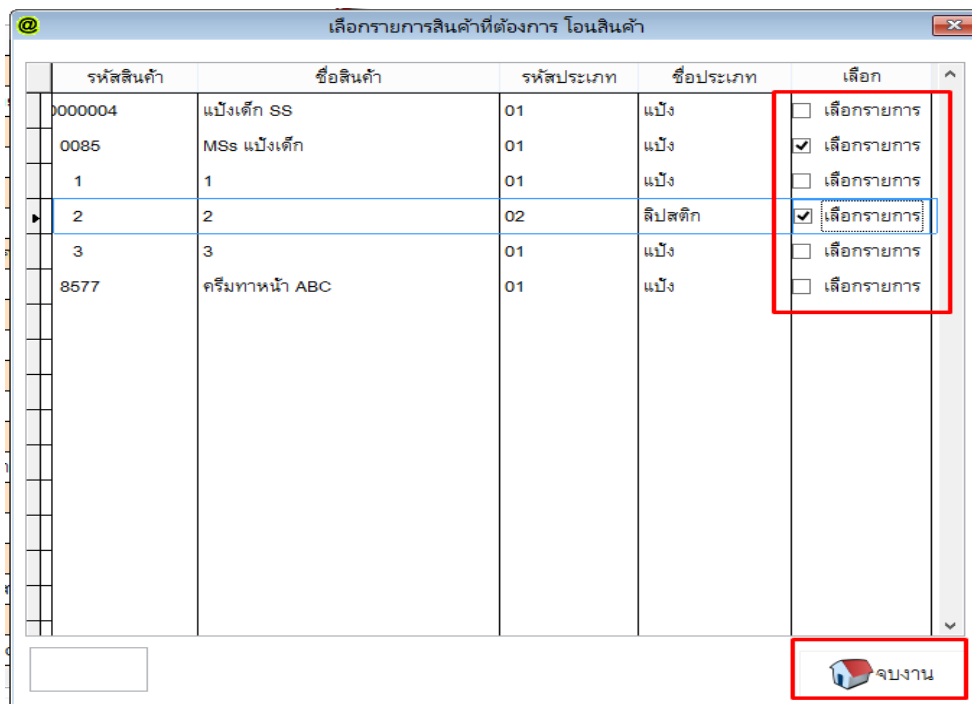

- ให้ตอบ Yes เพื่อยืนยันการโอนสินค้ารายการใหม่ที่เลือกไปยังสาขา หรือ ตอบ No เพื่อยกเลิก

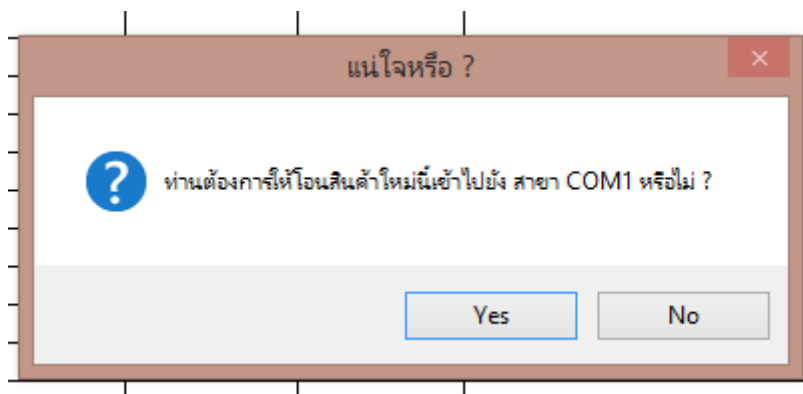

5. การโอนจำนวนสินค้าจากใบปรับลดสินค้า ไปยังสาขา

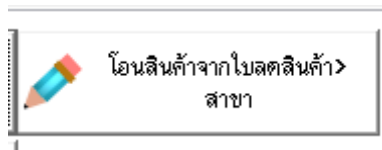

** ใช้สำหรับการโอนจำนวนของสินค้าจาก Andaman server ไปยังสาขาต่างๆ**

5.1 ทำใบปรับลดสินค้า

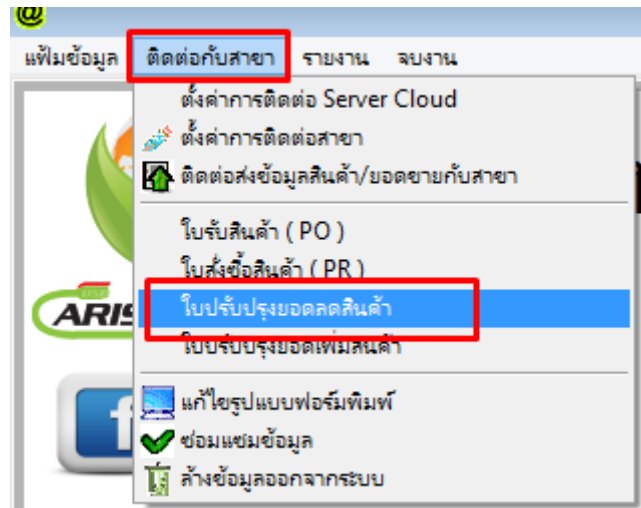

- ไปที่ติดต่อสาขา และ เลือกที่ใบปรับปรุงยอดลดสินค้า

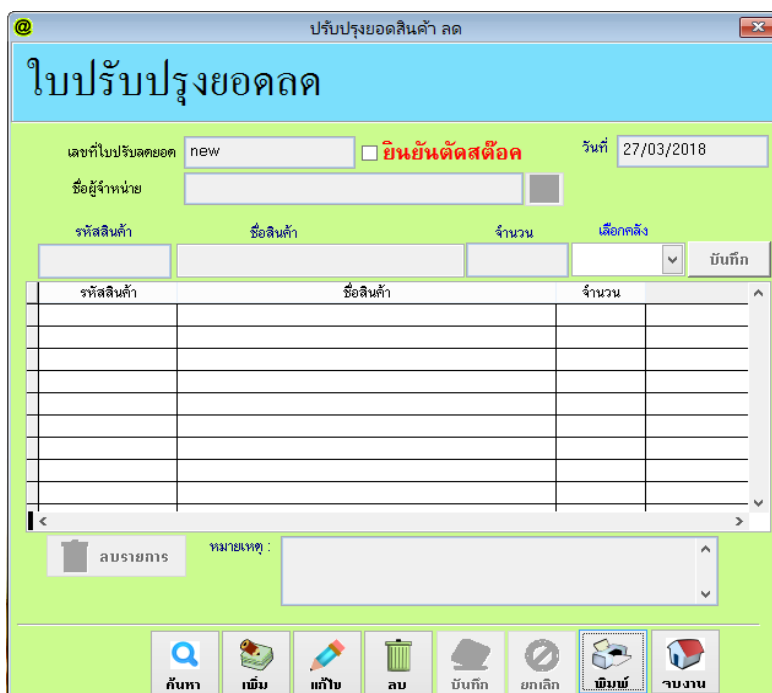

ปรับปรุงยอดลดสินค้า ลด

ใบปรับปรุงยอดลด

เลขที่ใบปรับลดยอด: new ยืนยันตัดสต็อก วันที่: 27/03/2018

ชื่อผู้จำหน่าย: _____

รหัสสินค้า	ชื่อสินค้า	จำนวน	เลือกคลัง	บันทึก

ลบรายการ: _____ หมายเลข: _____

ปุ่ม: ค้นหา, เติม, แก้ไข, ลบ, บันทึก, ยกเลิก, พิมพ์, รายงาน

- กดปุ่มเพิ่ม



- เพิ่มรายละเอียดของรายการสินค้าที่ต้องการโอนไปยังสาขา

ใบปรับปรุงยอดลด

เลขที่ใบปรับปรุงยอดลด: new ยืนยันตัดสต็อก วันที่: 27/03/2018

ชื่อผู้จำหน่าย: ร้าน A

รหัสสินค้า	ชื่อสินค้า	จำนวน	เลือกคลัง	บันทึก
8577	ครีมทาหน้า ABC	2		
0000004	แป้งเด็ก SS	10		

หมายเหตุ: โอนสินค้าไปสาขา 2

- กดยืนยันตัดสต็อก และกดบันทึก

ใบปรับปรุงยอดลด

เลขที่ใบปรับปรุงยอดลด: DL0075 ยืนยันตัดสต็อก วันที่: 27/03/2018

ชื่อผู้จำหน่าย: ร้าน A

รหัสสินค้า	ชื่อสินค้า	จำนวน	เลือกคลัง	บันทึก
8577	ครีมทาหน้า ABC	2		
0000004	แป้งเด็ก SS	10		

หมายเหตุ: โอนสินค้าไปสาขา 2

5.2 การโอนใบปรับลดไปยังสาขา

- กดปุ่มโอนสินค้าจากใบลดสินค้า > สาขา ดังภาพ และเลือกเลขที่ใบปรับลดที่ต้องการโอนไปยังสาขา และกดปุ่มกากบาทด้านบนขวา

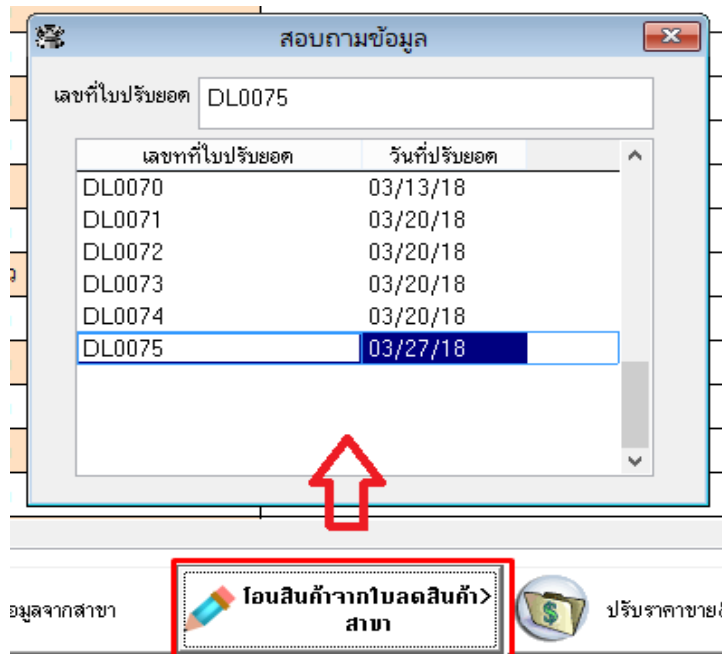

- จะขึ้นหน้าจอให้ตอบ Yes เพื่อยืนยันการการโอนใบปรับลดสินค้า หรือ ตอบ No เพื่อยกเลิก

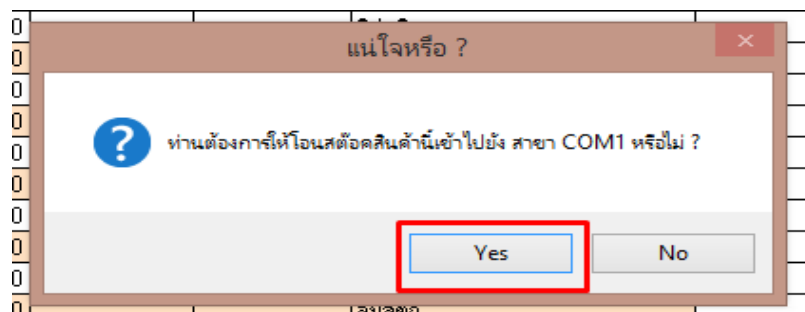

- เมื่อโอนเสร็จแล้วจะมีข้อความแจ้งเตือนดังภาพ

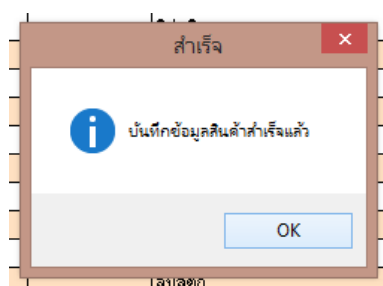

5.3 การกดรับสินค้าที่โอนมาจาก Andaman Server ของร้านฝั่งสาขา

****หมายเหตุ ชั้นตอนนี้ทำจากฝั่งสาขา****

- เปิดโปรแกรมที่ฝั่งสาขาและเข้าที่เมนู ใบปรับปรุงเพิ่ม

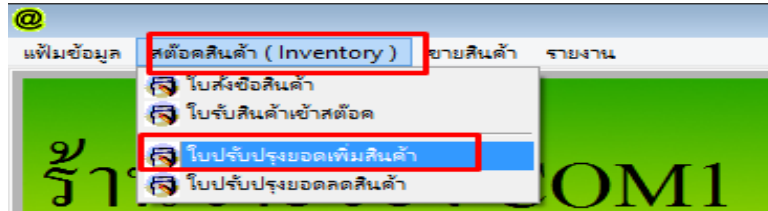

- กดปุ่มค้นหา และเลือกหมายเลขใบปรลลดที่ถูกส่งมาจาก Andaman server และกดปุ่มกากบาท

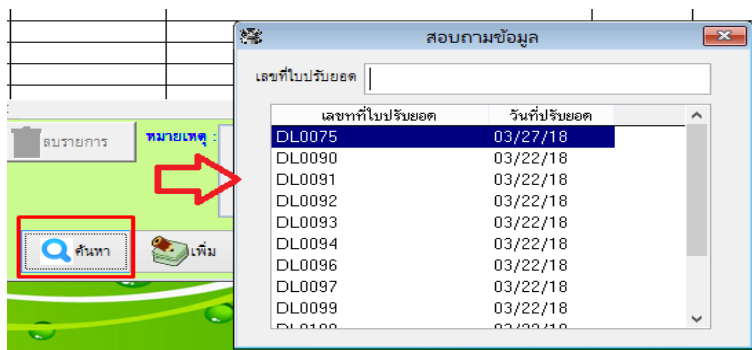

- กดปุ่มแก้ไข



- กดปุ่มปรับปรุงสต็อกจาก สงญ. ดังภาพ

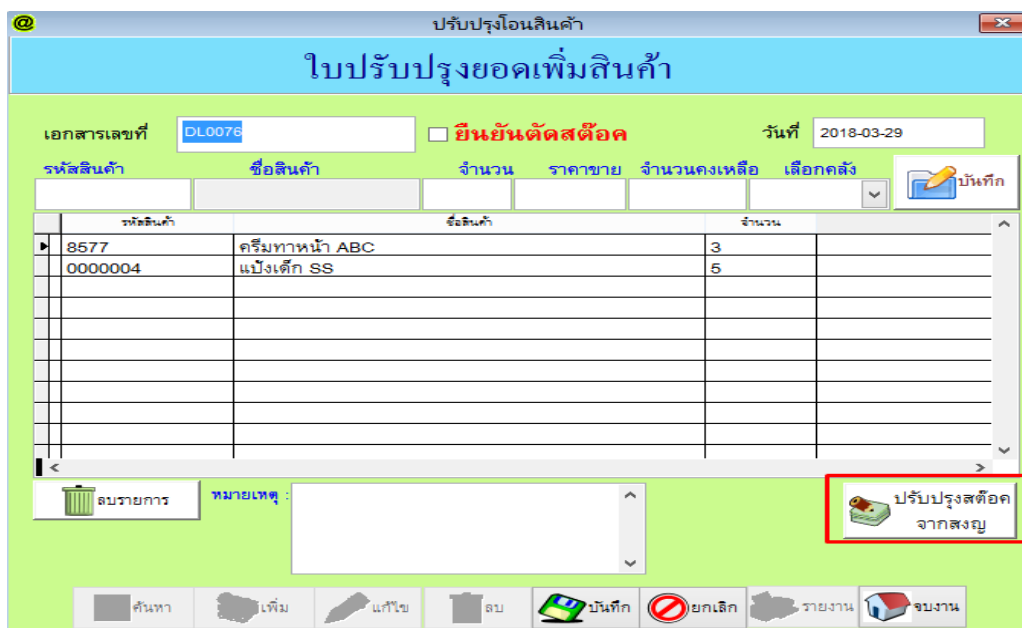

- กดปุ่ม Yes เพื่อยืนยันการรับเข้า Stock หรือตอบ No เพื่อยกเลิก

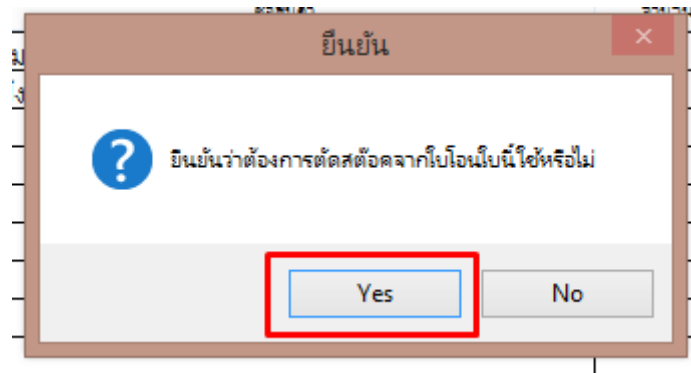

- กดปุ่มบันทึก เป็นการจบขั้นตอน สินค้าจะเข้าไป update ใน Stock สินค้าให้ตามจำนวน



6. การดึงข้อมูลยอดขายสินค้าของแต่ละสาขา มาดูที่ Andaman Serve

**** ใช้ในกรณีสำหรับดึงข้อมูลยอดขายของแต่ละสาขา มาเพื่อดูที่ตัวเครื่องที่ติดตั้ง Andaman Server ไว้ ****

- เข้าที่เมนูติดต่อส่งข้อมูลสินค้า / ยอดขายกับสาขา

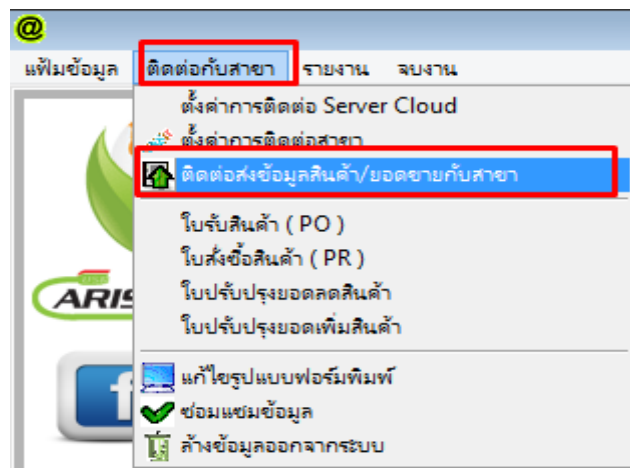

- เลือกสาขาที่ต้องการดึงข้อมูลยอดขายมาดู และกดปุ่มดึงข้อมูลจากสาขา ดังภาพ

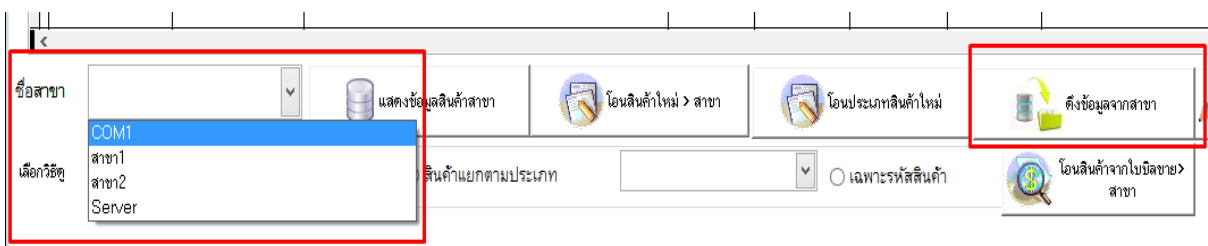

- รอจนระบบขึ้นว่าดึงข้อมูลสำเร็จเสร็จแล้ว ดังภาพ

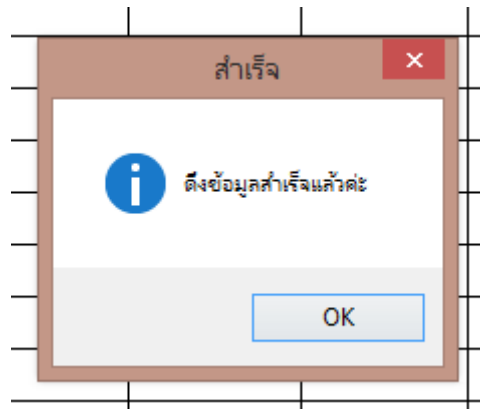

- คลิกที่หัวข้อรายงานยอดขาย ดังภาพ

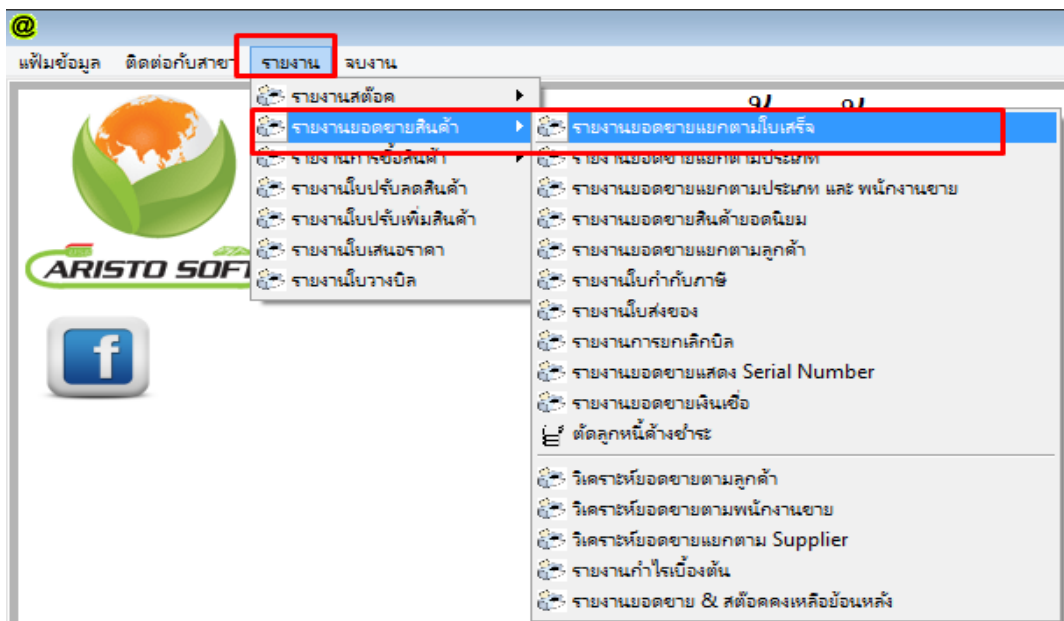

- เลือกวันที่ และสาขาที่ต้องการดูข้อมูลยอดขายของสาขานั้นๆ และกดปุ่มพิมพ์รายงาน

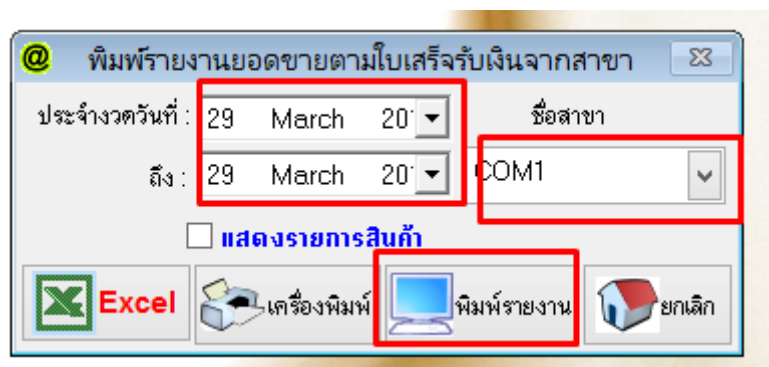

หมายเหตุ : สามารถดูเป็น Excel หรือ พิมพ์ออกทางเครื่องพิมพ์ได้

- ระบบจะโชว์ยอดขายของสาขานั้นๆ ตามภาพ

รายงานยอดขายประจำวัน						
		จากวันที่ 29 March 2018	ถึง 29 March 2018	หน้าที 1		
				เวลาที่พิมพ์ 10:07:41		
ลำดับ	บิลเลขที่	ประเภทการชำระ	ยอดเงินคมบิล	ส่วนลด	ยอดเงินสุทธิ	ชื่อลูกค้า
1	610300000078		960.00		960.00	ลูกค้าทั่วไป
2	610300000079		880.00		880.00	ลูกค้าทั่วไป
รวมทั้งสิ้น			1,840.00		1,840.00	
ยอดชำระ โดยเงินสด			ยอดเงินเชื่อ			
ยอดชำระ โดยบัตรเครดิต			ยอดคูปอง			

7. การปรับราคาขายและโปรโมชั่น จาก Andaman server ไปยังสาขา

**** ใช้ในกรณีที่ต้องการ เปลี่ยนแปลงราคาขายของสินค้าต่างๆ รวมถึงโปรโมชั่น และส่งข้อมูลไป Update โดยไม่ต้องไปแก้ไขที่เครื่องแต่ละสาขา เพื่อประหยัดเวลา ****

7.1 การส่งข้อมูลกรณีมีการปรับราคาสินค้า (เฉพาะราคาขายที่ 1 เท่านั้น)

- ทำการปรับราคาของสินค้าในคลังสินค้าที่เครื่อง Andaman server ตามต้องการ

แก้ไขรายการสินค้า

แก้ไขสินค้า

รหัสสินค้า 0000004 *

รหัส Barcode 0000004 *

ชื่อสินค้า แม่เด็ก SS *

ราคาขาย 1 * 99.00 บาท ราคาขาย 3 บาท

ราคาขาย 2 บาท ราคาขาย 4 บาท

ราคาขาย 5 บาท ราคาขาย 6 บาท

บันทึกประเภทสินค้าย่อย

No Picture

- เข้าที่เมนูติดต่อส่งข้อมูลสินค้า /ยอดขายกับสาขา

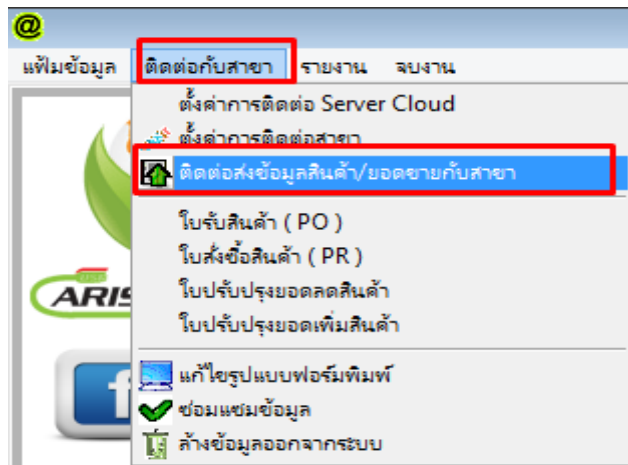

- เลือกสาขาที่ต้องการปรับราคาขาย

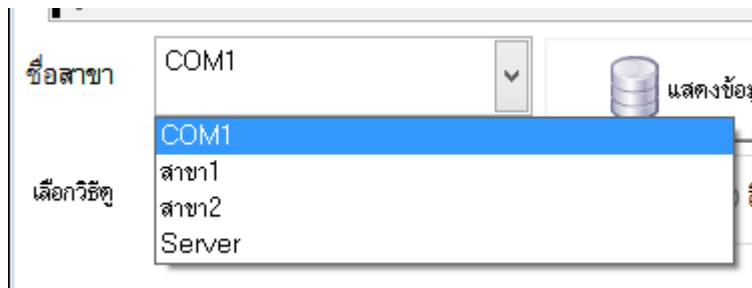

- กดปุ่มปรับราคาขายและโปรโมชั่น ดังภาพ

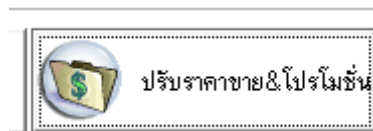

- กดเลือกรายการสินค้าที่ต้องการปรับราคาขาย และกดตกลง

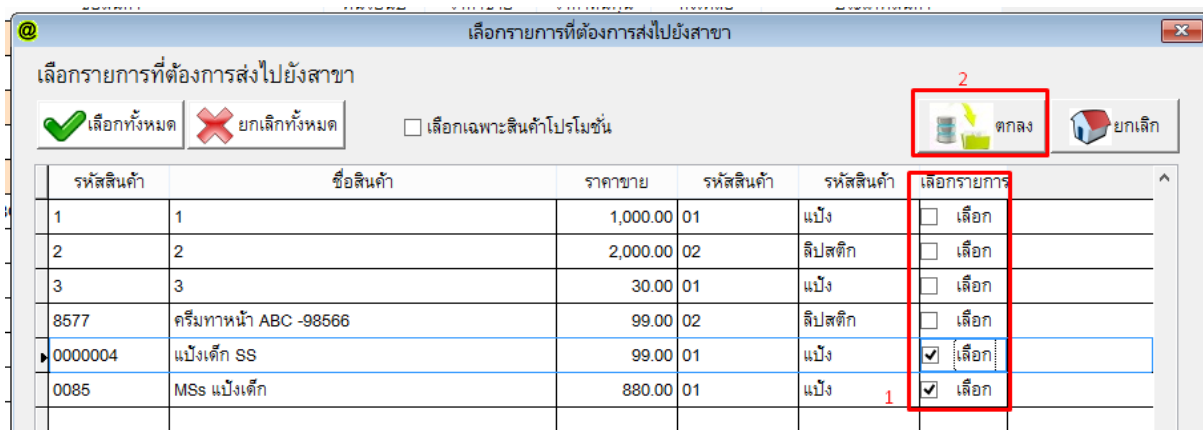

- กดปุ่ม Yes เพื่อยืนยันการปรับราคาขาย หรือตอบ No เพื่อยกเลิก

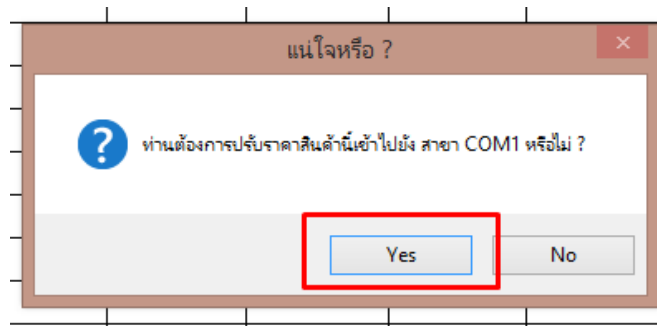

- รอจนระบบปรับปรุงข้อมูลเสร็จ จากนั้นที่เครื่องสาขาจะมีการเปลี่ยนแปลงราคาให้ตามที่ตั้งข้อมูลไป

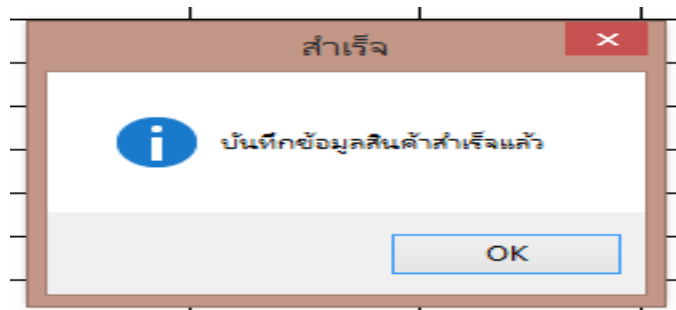

7.2 การการส่งข้อมูลกรณีมีการปรับเปลี่ยนโปรโมชั่นสินค้า

- ทำการปรับเปลี่ยนข้อมูลหรือตั้งการขายโปรโมชั่นที่เครื่อง Andaman server ตามต้องการให้เรียบร้อย

- เข้าที่เมนูติดต่อส่งข้อมูลสินค้า /ยอดขายกับสาขา

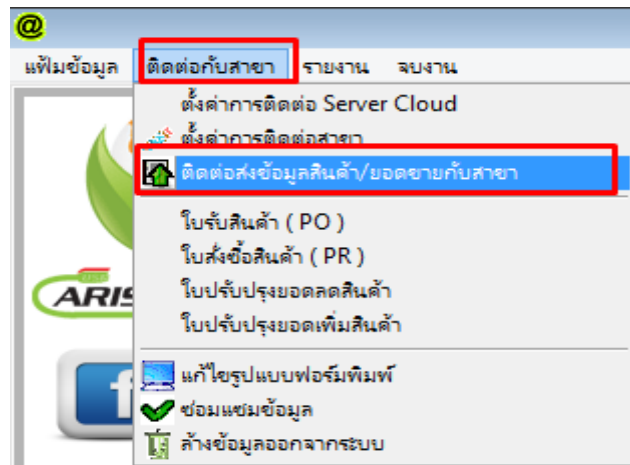

- เลือกสาขาที่ต้องการปรับโปรโมชันการขาย

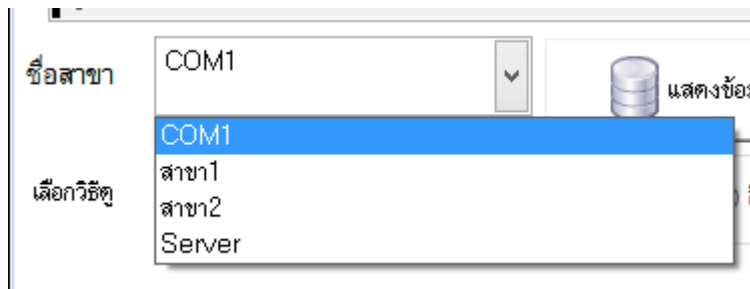

- กดปุ่มปรับราคาขายและโปรโมชัน ดังภาพ

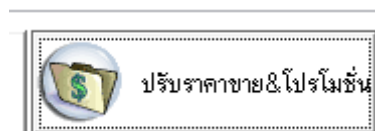

- กดเลือกรายการสินค้าที่ต้องการปรับโปรโมชัน และกดตกลง

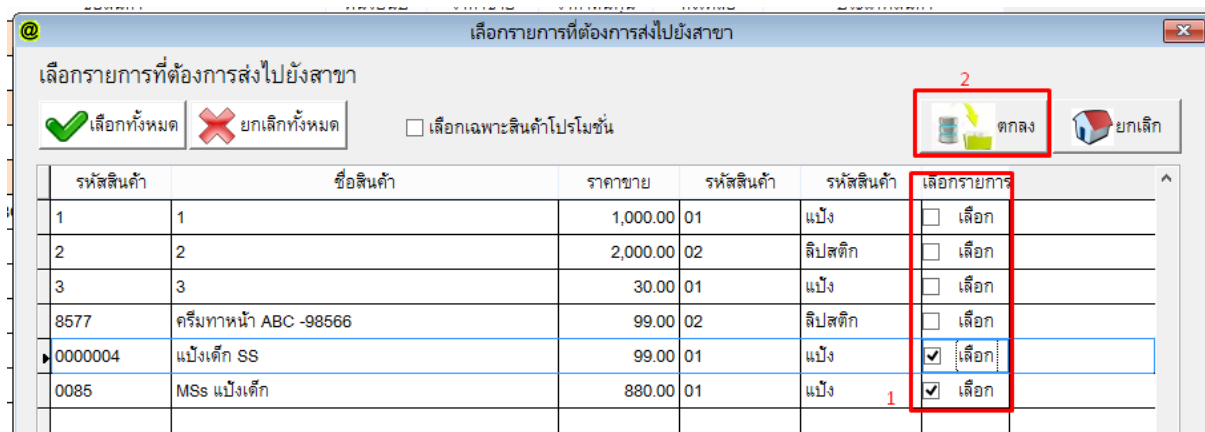

- กดปุ่ม Yes เพื่อยืนยันการปรับโปรโมชัน หรือตอบ No เพื่อยกเลิก

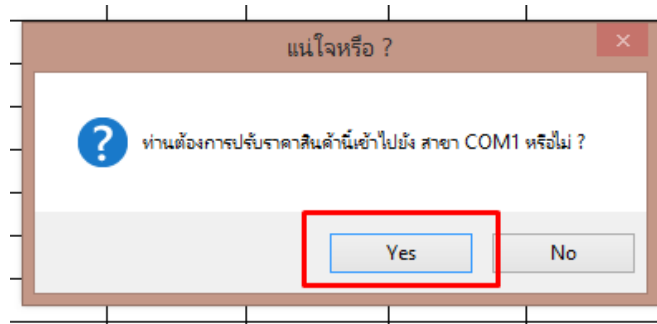

- รอจนระบบปรับปรุงข้อมูลเสร็จ จากนั้นที่เครื่องสาขาจะมีการเปลี่ยนแปลงโปรโมชันให้ตามที่ตั้งข้อมูลไป

Update: 29-03-61 By: Veerayut